



MANIFESTAZIONE DI INTERESSE

CRISEARICERCA

PREMESSA

CRISEA - Centro di Ricerca e Servizi Avanzati per l'Innovazione Rurale - è un'associazione con sede legale e operativa a Belcastro (Catanzaro) in località Condoleo, il cui scopo è quello di promuovere e realizzare la ricerca, l'innovazione e lo sviluppo tecnologico dell'agricoltura in tutte le sue connessioni con le altre filiere produttive, con particolare riguardo ai temi della qualità delle produzioni e alla sostenibilità delle tecniche e tecnologie agroalimentari. Le attività di innovazione e ricerca sono finalizzate alla crescita economica, sociale e culturale degli addetti alle filiere produttive, nonché allo sviluppo del sistema agroalimentare, con particolare riferimento alle interconnessioni del settore primario con l'ambiente e in armonia con l'esigenza di tutela e valorizzazione dei territori.

OGGETTO

CRISEA, al fine, in particolare, di *promuovere la ricerca scientifica di eccellenza e la diffusione di processi di innovazione tecnologica e organizzativa appropriata alle specificità socio economiche ed ecologiche delle realtà locali, favorire l'integrazione delle conoscenze provenienti da differenti ambiti e trasferire i risultati delle attività sperimentali*, promuove il **programma CRISEARICERCA**, di cui alla presente Manifestazione pubblica d'Interesse, destinata ai soggetti come meglio identificati al successivo articolo 1 e che intendono far parte del Centro ai sensi dell'articolo 5 dello Statuto CRISEA, **per la realizzazione presso le proprie strutture di località Condoleo di programmi di ricerca e/o sviluppo sperimentale nel settore dell'agricoltura, della trasformazione dei prodotti agricoli e delle filiere connesse da realizzarsi in collaborazione e attraverso l'utilizzo degli spazi e dei laboratori ivi presenti.**

1. DESTINATARI

La manifestazione d'interesse, in quanto orientata ad attività di ricerca e innovazione finalizzate alla crescita e alla competitività del comprensorio di riferimento, è dedicata alla comunità scientifica, tecnologica e industriale.

Pertanto, possono presentare domanda alla manifestazione d'interesse:

- Organismi di ricerca: Università o Dipartimento Universitario o Ente di ricerca (sia pubblico che privato);
- Micro, piccole, medie imprese, start up innovative.

È ammessa la partecipazione in forma congiunta.

2. REQUISITI DI PARTECIPAZIONE

I richiedenti dovranno trovarsi in possesso dei seguenti requisiti:



- presentazione di proposte di ricerca industriale e/o sviluppo sperimentale in linea con quanto evidenziato nell'oggetto della presente manifestazione d'interesse e i cui risultati prevedano ricadute territoriali replicabili, sostenibili e tecnicamente compatibili e realizzabili con gli spazi a disposizione presso CRISEA;
- trovarsi nel pieno e libero esercizio dei propri diritti, non in fallimento, liquidazione volontaria, amministrazione controllata, e non sottoposti a procedure concorsuali, concordato preventivo o in qualsiasi altra situazione equivalente secondo la normativa vigente, e non aver in corso un procedimento per la dichiarazione di una di tali situazioni;
- non trovarsi in nessuna altra situazione che determini l'esclusione dalle procedure a evidenza pubblica di affidamento di contratti pubblici e/o incapacità di contrarre con la pubblica amministrazione;
- essere in regola con gli obblighi assicurativi e contributivi;
- impegnarsi al rispetto di tutte le prescrizioni della manifestazione d'interesse e dalla documentazione allegata.

3. PROCEDURE PER LA PRESENTAZIONE DELLA DOMANDA

La domanda di adesione dovrà essere presentata alla segreteria di CRISEA, Loc. Belcastro (CZ) o essere spedita con posta certificata all'indirizzo crisea@pec.crisea.it, a partire da unitamente a:

1. Domanda di inserimento nel programma CRISEASVILUPPO;
2. Programma di ricerca e/o Sviluppo sperimentale (allegato 1);
3. Certificato camerale attestante l'iscrizione del proponente presso il Registro delle Imprese o presso il R.E.A. (ai sensi della Legge 580/93) laddove ricorrente;
4. Curriculum vitae del soggetto richiedente, dei componenti il team dell'impresa e/o dell'organismo di ricerca che verranno coinvolti nel programma presentato o dei soci, in caso di manifestazione di interesse da parte di una società proponente;
5. Fotocopia fronte-retro di un documento di identità o Statuto societario del richiedente;
6. Modello di privacy (allegato 2);
7. Modello antimafia (allegato 3);
8. Statuto dell'impresa laddove ricorrente.

Tutta la modulistica è reperibile presso gli sportelli di CRISEA e sul sito www.crisea.it.

Le domande verranno protocollate in ordine progressivo di arrivo.

4. PROCEDURE DI SELEZIONE E AMMISSIONE AL PROGRAMMA CRISEARICERCA

Le domande verranno esaminate in ordine progressivo di presentazione così come protocollate dalla segreteria di CRISEA. La selezione e la valutazione dei programmi presentati dai richiedenti verrà effettuata da una Commissione di valutazione formata da tre componenti nominati dal Consiglio di Amministrazione su proposta del Presidente o del Direttore Generale. La Commissione sarà composta da un esperto scientifico, rappresentante del mondo accademico, un esperto in



materia di trasferimento tecnologico e un esperto del settore di riferimento del progetto proposto.

La procedura di selezione e valutazione si svolgerà attraverso:

- verifica dei requisiti formali sulla base della documentazione trasmessa;
- valutazione e attribuzione dei punteggi al programma presentato sulla base dei dati forniti nella domanda di adesione, dei dati che potranno essere estrapolati dagli strumenti informativi a disposizione di CRISEA, anche sulla base di un preliminare colloquio finalizzato a meglio comprendere i contenuti progettuali.

Il progetto di ricerca e/o sviluppo sperimentale sarà valutato applicando i seguenti criteri e punteggi:

- Valore scientifico e tecnologico del progetto proposto (max 20 punti)
- Rilevanza con i fini istituzionali di CRISEA (max 20 punti)
- Fattibilità tecnica, funzionale e operativa (max 20 punti)
- Valutazione del team proponente (max 20 punti)
- Valutazione della sostenibilità economica e finanziaria del progetto (max 20 punti)

Il punteggio minimo per essere ammessi è pari a 70.

Il Consiglio di Amministrazione di CRISEA – recepiti gli esiti della Commissione di Valutazione – delibererà di volta in volta la accettazione provvisoria di ammissione al Centro del soggetto richiedente e del relativo programma proposto. L'accettazione definitiva della proposta è subordinata alla ammissione del proponente quale associato di CRISEA, ai sensi dell'ultimo comma del presente articolo.

Gli ammessi in via provvisoria verranno convocati da CRISEA per avviare le procedure di negoziazione finalizzate a meglio identificare:

- gli spazi, i macchinari e/o i laboratori tecnicamente e funzionalmente necessari al richiedente per la realizzazione del programma presentato ed ammesso in via provvisoria;
- il cronoprogramma delle attività di esecuzione progettuale e delle attività di monitoraggio e controllo;
- il contributo da corrispondere per la gestione e la realizzazione degli scopi statutari, che verrà quantificato sulla base di oggettivi criteri di riparto che tengano conto delle aree e degli spazi messi a disposizione;
- l'individuazione dei servizi avanzati che verranno richiesti al CRISEA e il relativo corrispettivo;
- definire il piano finanziario di copertura degli investimenti;
- le attività di disseminazione dei risultati necessari a garantire il rispetto delle finalità istituzionali dell'associazione CRISEA relativamente agli aspetti connessi alle attività di divulgazione scientifica dei risultati del programma di ricerca, anche allo scopo di favorire ricadute in termini di crescita e competitività del comprensorio di riferimento;



- ogni altro obbligo derivante dallo svolgimento delle attività e, in particolar modo afferente la sicurezza e la tutela dei lavoratori.

A seguito l'attività di negoziazione il consiglio di amministrazione di CRISEA su proposta del DG e/o del Presidente delibera l'accordo negoziale che definisce gli impegni e gli obblighi.

In virtù dell'accordo deliberato, sospensivamente condizionato alla adesione del proponente quale associato di CRISEA, il Presidente propone all'Assemblea l'ammissione del richiedente quale associato del Centro CRISEA. L'assemblea delibererà a maggioranza assoluta ai sensi dell'art. 5 dello Statuto.

5. SPAZI E LABORATORI DISPONIBILI

Il **programma CRISEARICERCA** può offrire all'interno del Centro CRISEA, in località Condoleo di Belcastro (CZ), i seguenti spazi:

- A. N. 1 ambiente di mq 51,10, con numero 8 (otto) postazioni di lavoro in open space, attrezzate e arredate ad uso ufficio e comprensivo di stampante centralizzata;
- B. Moduli di varie metrature situati nel **Centro Laboratori CRISEA**, così suddivisi:
1. N. 1 laboratorio modulabile di mq 69,25;
 2. N. 1 laboratorio modulabile di mq 73,30;
 3. Magazzino di uso comune di mq 73,50;
 4. Lavanderia di uso comune di mq 43,10;
 5. Spogliatoio di uso comune di mq 43,10;
 6. Sala frigo di uso comune di mq 27,45;
 7. Attrezzature disponibili presso i laboratori:
 - **BactoScan™ FC+**. Questa attrezzatura conta le Cellule Batteriche Individuali nel latte crudo. Generando risultati in pochi minuti, il BactoScan™ consente agli allevatori o ai laboratori di analisi del latte di agire rapidamente per assicurare un'elevata qualità del latte.
 - **Fossomatic™ FC**. Questa attrezzatura esegue la conta delle cellule somatiche. Fossomatic è un analizzatore ad alta cadenza in grado di soddisfare le esigenze degli allevatori, che richiedono risultati di DHI (Dairy Herd Improvement) rapidi ed affidabili.
 - **AXOMIX 5**. Questa attrezzatura è dotata di sistemi ad agitazione co-assiale e turbina azionate dall'alto o dal basso, progettata per la produzione di emulsioni (creme, latti, gel, balsami, ecc) per l'industria cosmetica, chimica e/o alimentare.
- C. Moduli di varie metrature situati nel **Centro Laboratori CRISEA**, così suddivisi:
1. Aula magna di 97,09 mq con capienza di ca. 200 posti provvisti di sedie con piano lavoro per eventi, rassegne, convegni, utilizzabile su richiesta specifica al di fuori del programma CRISEARICERCA;



2. Sala ristorante, provvista di cucina con ca. 200 posti per eventi enogastronomici, utilizzabile su richiesta specifica al di fuori del programma CRISEARICERCA;
3. Sale multimediali di uso comune;
4. Spazi all'aperto (piazzale di uso comune e altre aree da stabilire sulla base del tipo di iniziativa proposta).

D. Ambienti comuni a disposizione di tutti i partecipanti:

1. Una sala riunioni di mq 24,70;
2. Aula formazione per 15 utenti, con pc, stampante singola e postazione docente di mq 30,83;
3. Sala didattica per seminari o incontri di mq 45,48.

E. Terreni a destinazione rurale:

Si tratta di una superficie a seminativo e bosco, da destinare ai programmi di ricerca e/o sviluppo sperimentale di cui alla presente manifestazione d'interesse. In considerazione delle specificità di utilizzo delle diverse tipologie di superficie disponibili, le richieste di utilizzo dei terreni agricoli per le attività di ricerca e/o sviluppo sperimentale saranno oggetto di negoziazione, negli incontri che saranno svolti dopo l'ammissione provvisoria del progetto, anche al fine di comprendere le superfici più congrue per l'esecuzione del progetto, sotto il profilo tecnico e funzionale. Per una più generale e comunque completa informazione sulle possibilità di un loro utilizzo ai fini della presente manifestazione d'interesse, si allega la Planimetria della superficie interessata.

Gli spazi indicati possono essere considerati ai fini della redazione del programma di ricerca e/o sviluppo sperimentale che si intende presentare. In caso di ammissione l'assegnazione degli spazi sarà oggetto di negoziazione in sede di incontri post ammissione del progetto

A tal fine si precisa che la sola presentazione della domanda di accesso alla presente Manifestazione d'Interesse, come l'accettazione provvisoria della proposta, non comportano la maturazione di alcun diritto in capo al richiedente fino alla eventuale stipula degli accordi, né alcuna forma di affidamento e/o responsabilità, sia pure precontrattuale, di CRISEA.

6. TUTELA DEI DATI E PRIVACY

CRISEA, ai sensi del Regolamento Generale sulla Protezione dei Dati (GDPR) dell'Unione Europea, garantisce che il trattamento dei dati personali si svolge nel rispetto dei diritti, delle libertà fondamentali, nonché della dignità degli interessati, con particolare riferimento alla riservatezza, all'identità personale e al diritto alla protezione dei dati personali. Si precisa che il trattamento dei dati personali sarà improntato a liceità e correttezza, nella piena tutela dei diritti e della riservatezza degli interessati.

Finalità e legittimazione al trattamento. I dati sono raccolti e trattati per la realizzazione del programma "CRISEASVILUPPO", con particolare riferimento alla presentazione della domanda



per la partecipazione alla selezione di cui alla manifestazione di interesse, alle presentazioni delle domande di rinnovo di partecipazione al programma, alla gestione dei corsi di formazione e dei seminari, nonché per la gestione delle attività di sportello e di consulenza/assistenza personalizzata, per la partecipazione alle fiere e per la realizzazione di tutte le attività rese nell'ambito del programma. Inoltre, i dati sono raccolti e trattati per l'assolvimento degli eventuali adempimenti previsti in ambito amministrativo, fiscale e contabile. I servizi vengono erogati in conformità alle linee programmatiche della Camera di Commercio, in osservanza a quanto disposto dall'art. 2 della L. 580/1993 e s.m.i..

Modalità del trattamento. I dati vengono trattati con sistemi informatici e/o cartacei attraverso procedure adeguate a garantire la sicurezza e la riservatezza degli stessi.

Il conferimento dei dati ha natura obbligatoria, e l'eventuale rifiuto comporta l'impossibilità di partecipare alla selezione di cui alla presente manifestazione di interesse, nonché di fruire delle attività previste dal programma.

I dati potranno essere comunicati ad altri soggetti pubblici e privati che per regolamento sono tenuti a conoscerli. I dati possono essere conosciuti dai dipendenti e dai collaboratori di CRISEA implicati nella gestione dei servizi e dagli eventuali soggetti coinvolti nelle procedure di valutazione/selezione/ammissione, se previste, incaricati del trattamento. I dati potranno inoltre essere comunicati ad altri partecipanti al programma CRISEASVILUPPO, al fine di favorire la creazione di un network. Nel caso l'erogazione del servizio configuri un aiuto di stato, i dati sono pubblicati sul Registro Nazionale degli Aiuti, conformemente alla normativa vigente. Periodo di conservazione. I dati forniti saranno trattati e conservati per un periodo non superiore a 10 anni.

I diritti dell'interessato e forme di tutela. L'interessato ha il diritto di chiedere al titolare del trattamento l'accesso ai dati personali e la rettifica, l'aggiornamento o la cancellazione degli stessi se incompleti, erronei o raccolti in violazione di legge, la limitazione del trattamento che lo riguarda, la trasformazione dei dati in forma anonima o di opporsi al trattamento. All'interessato è inoltre riconosciuto il diritto di proporre reclamo e ricorso all'Autorità garante per la protezione dei dati personali, secondo le modalità previste dall'Autorità stessa.

Titolare del trattamento dei dati è CRISEA – Località Condoleo di Belcastro (CZ).

Dati di contatto del Responsabile della Protezione dei Dati (RPD). Il Responsabile della protezione dei dati, designato con Delibera del Consiglio di Amministrazione ai sensi dell'art. 37 del Regolamento UE 2016/679 in materia di protezione dei dati personali, è contattabile all'indirizzo PEC crisea@pec.crisea.it.



PLANIMETRIE

PROSPETTO EDIFICIO DIREZIONALE

PIANO TERRA

PRIMO PIANO

LABORATORI

TERRENI

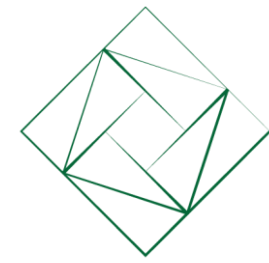

CRISEA

CENTRO DI RICERCA E SERVIZI AVANZATI
PER L'INNOVAZIONE RURALE

PROSPETTO Area direzionale

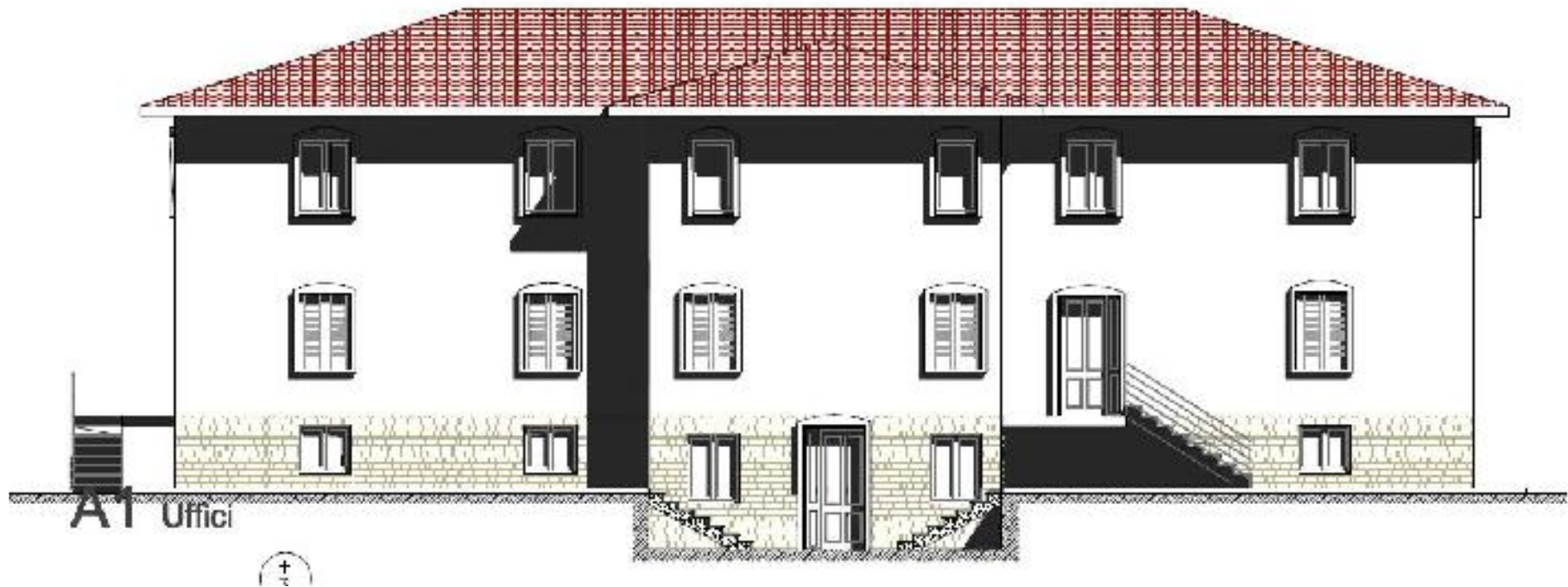

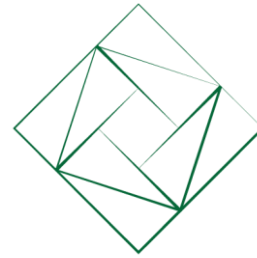

CRISEA

CENTRO DI RICERCA E SERVIZI AVANZATI
PER L'INNOVAZIONE RURALE

PIANO TERRA area direzionale

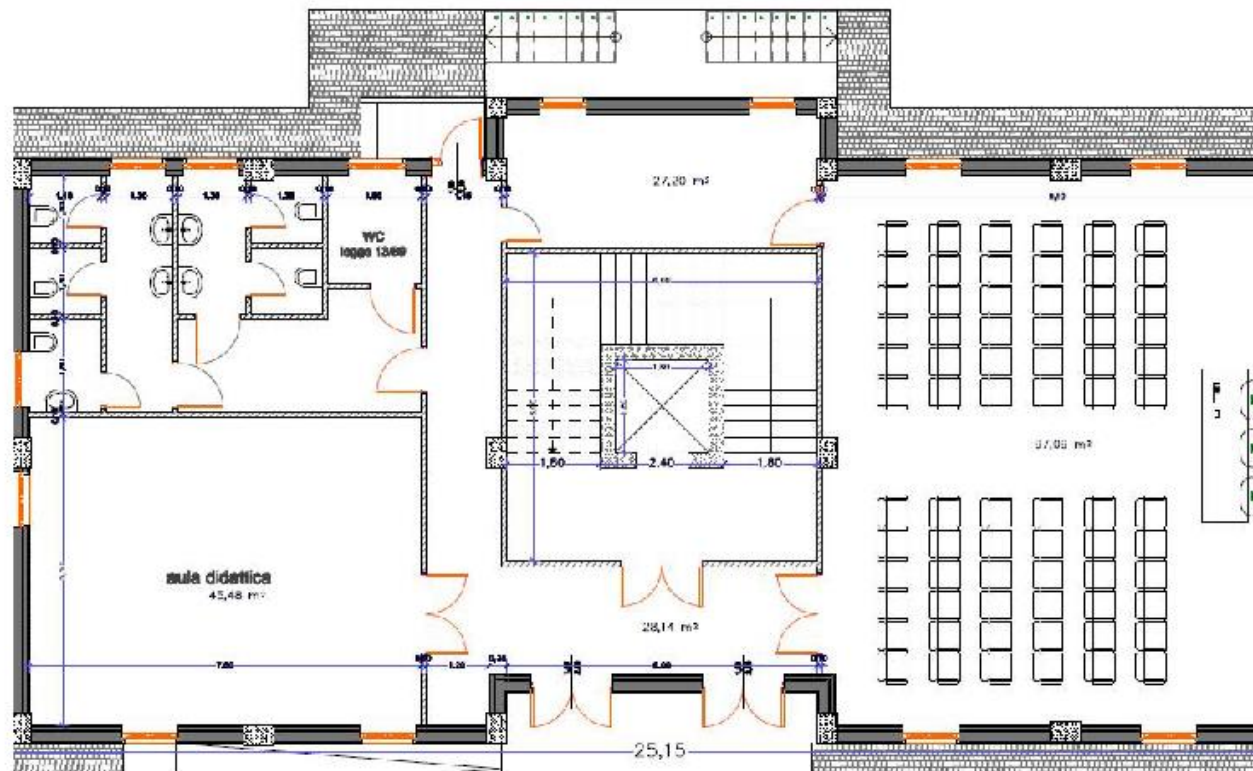

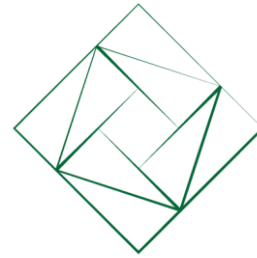

CRISEA

CENTRO DI RICERCA E SERVIZI AVANZATI
PER L'INNOVAZIONE RURALE

PRIMO PIANO area direzionale

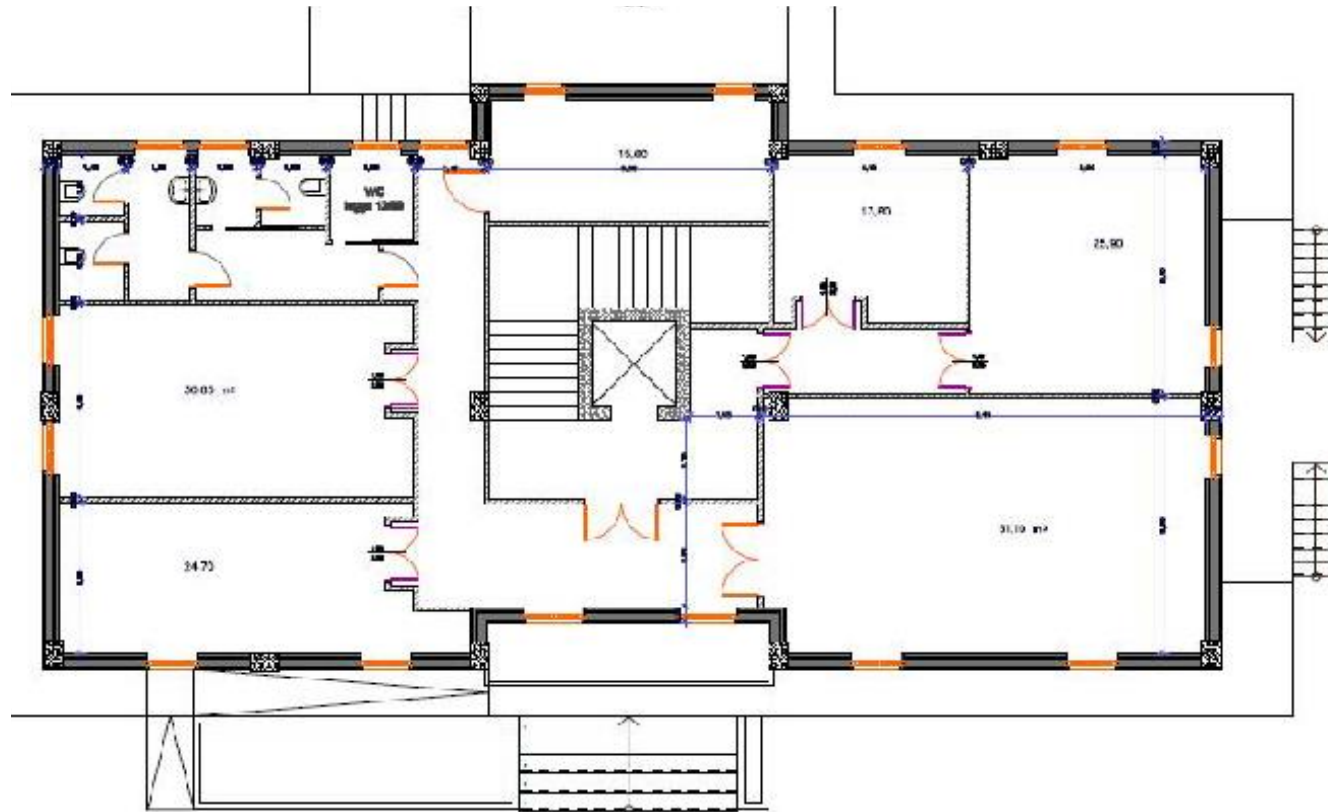

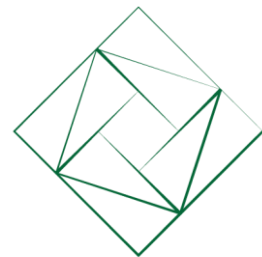

CRISEA

CENTRO DI RICERCA E SERVIZI AVANZATI
PER L'INNOVAZIONE RURALE

LABORATORI

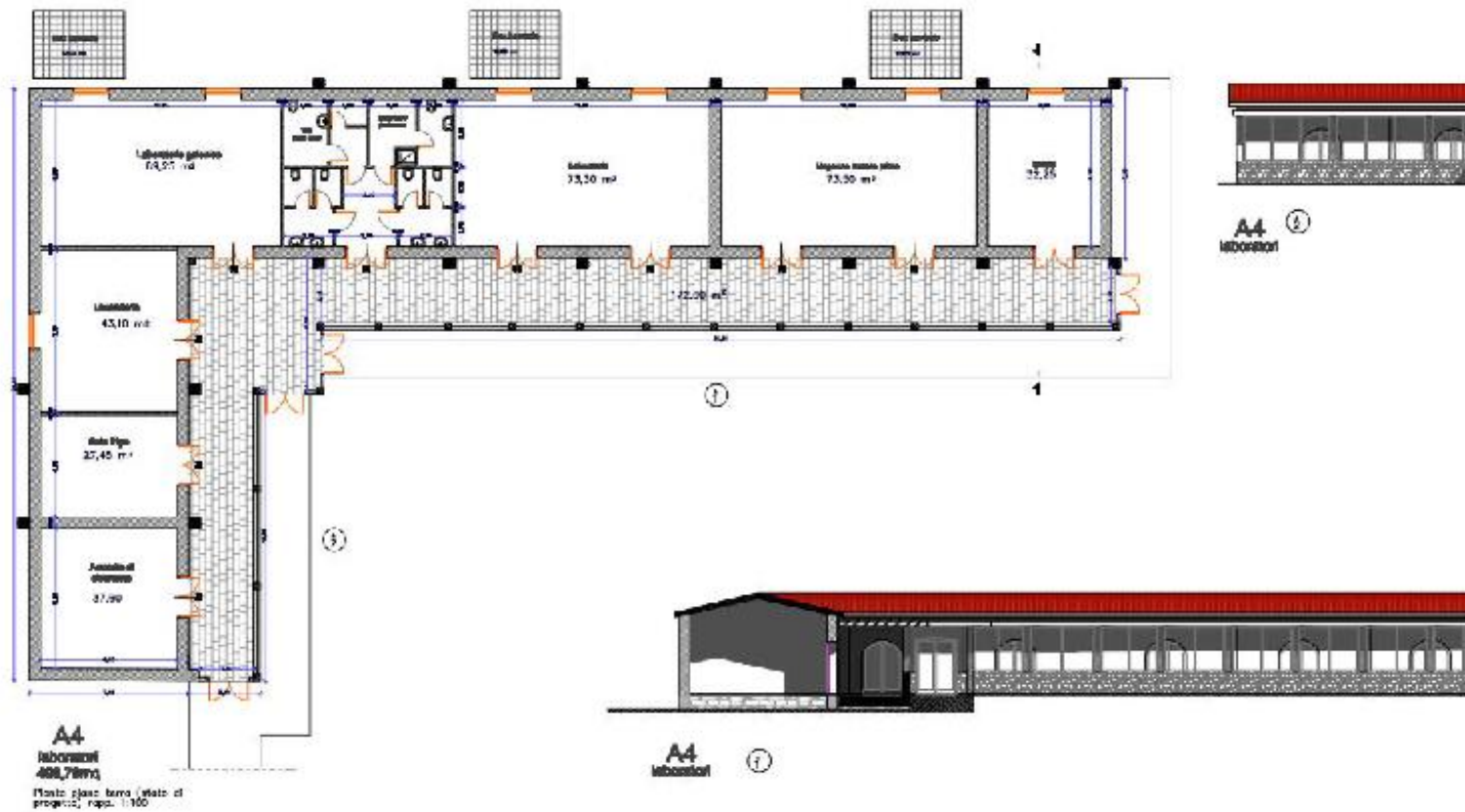

TERRENI (pianta di massima)

(foglio catastale 51: part. lle 4, 5, 6, 7, 8, 9, 10, 11, 12, 13, 15, 16, 17, 18, 19, 21, 22, 23, 24, 25, 26, 27, 28)

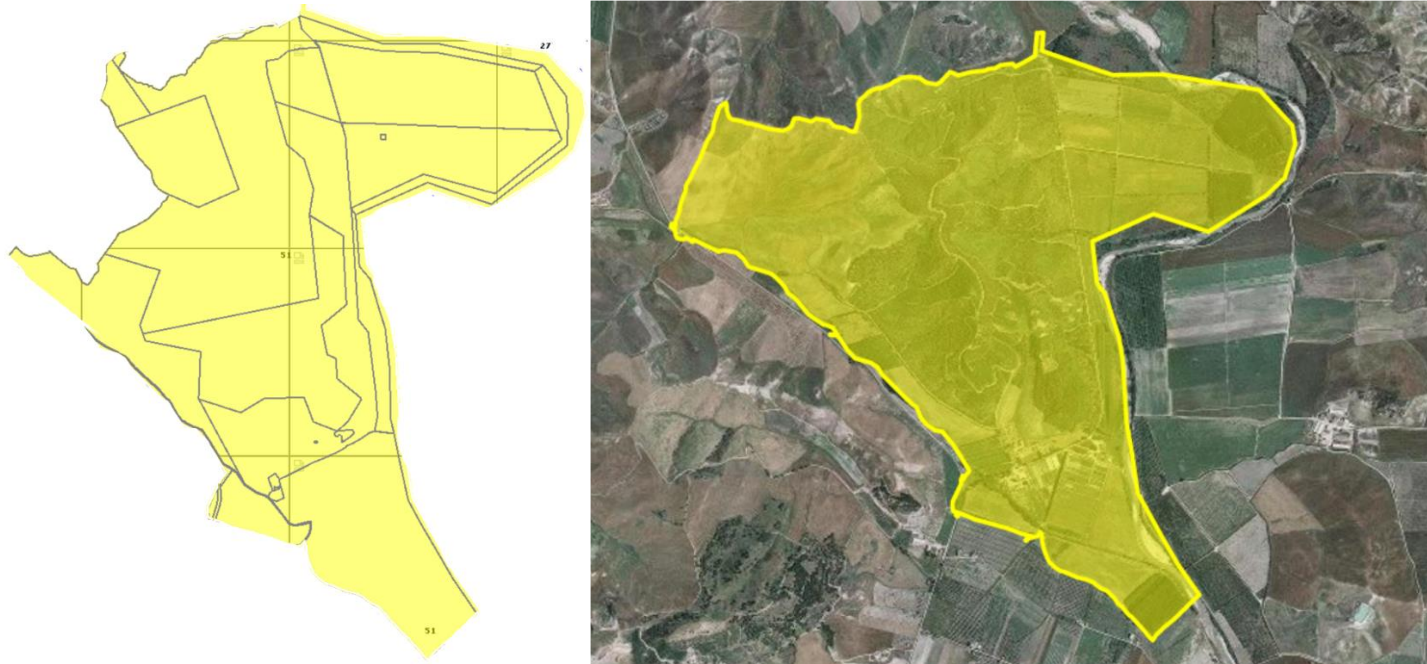

Particelle reali (sx) rispetto a quelle totali del foglio 51 (dx)